

# info

## El informador

Medellín, abril del 2013 | N° 383 | ISSN 2027-2715

La publicación mensual gratuita de **comfama**

### Ahorro lo que sueño

OPINIÓN

"El ahorro debe permear otras esferas sociales"

3

### El futuro está en Urabá

REGIONES

La Clínica Panamericana y otros megaproyectos abren un abanico de posibilidades para los urabaenses.

4

### Fíjese bien dónde pisa

CUIDAR

Qué está pasando a nivel nacional y mundial con las minas antipersona.

7

### Guatapé, para estar en familia

REGIONES

Los atractivos ecológicos y ambientales del parque hacen que sea el lugar ideal para descansar y compartir en familia.

8

## LA REVOLUCIÓN ES ECOLÓGICA

Visita

Bajo este concepto describió Ágatha Ruiz de la Prada las bellezas naturales y arquitectónicas que encontró en Comfama Parque Arví.

6

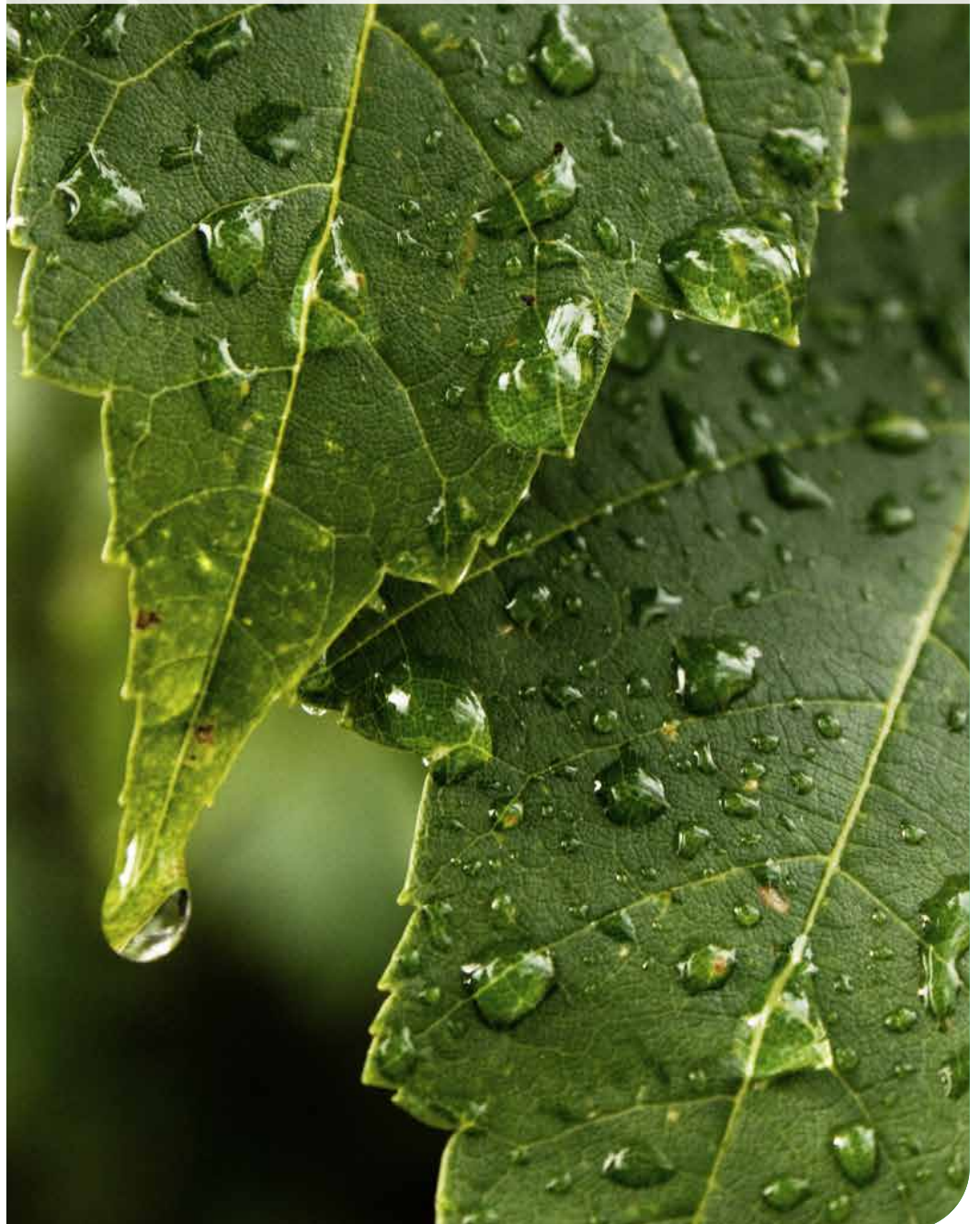

FOTONOTICIA



Medellín, 14 de marzo del 2013

HOMENAJE:

Esta vez fue la Sociedad Antioqueña de Ingenieros y Arquitectos -SAI- la que nombró a María Inés Restrepo de Arango, Directora de Comfama, como su socia honoraria. Este reconocimiento lo compartió con los ingenieros Augusto López Valencia y José Jairo Correa, con el arquitecto Alberto Díaz (en la foto) y con el Rector de la Universidad Pontificia Bolivariana Luis Fernando Rodríguez. Los homenajeados también recibieron la medalla al mérito Juan de la Cruz Posada, condecoración que otorga la SAI a las personas o enti-

dades que se destacan por los servicios a la profesión, a Antioquia o a Colombia.

En el evento, Álvaro Villegas Moreno, presidente del gremio, afirmó: "María Inés, usted es un ejemplo para las mujeres y los hombres de este país. Ha trabajado por el crecimiento de los antioqueños y ha tomado las riendas de esa gran empresa de carácter social que es Comfama, que les brinda tantos servicios a nuestros empleados. Para nosotros es un honor designarla como socia honoraria. Le pedimos que continúe con su labor incansable"

LOS SERVICIOS ESTÁN EN LA RED



Como si estuviera en una sede, de manera fácil, práctica y dinámica, acceda a los servicios de Comfama, las 24 horas del día, desde su computador, tableta o smartphone. Para ingresar desde este último, digite m.comfama.com. Encuentre más de 50 servicios en línea que, sumados a los ministios especializados, a los boletines electrónicos y a las carteleras virtuales, le permiten obtener soluciones y respuestas, además de opti-

mizar su tiempo al no tener que desplazarse. Ingrese a la página web y matricúlese o postúlese al subsidio, expida su certificado de afiliación, solicite su cita médica, consulte saldos y extractos de crédito, ingrese al catálogo de bibliotecas y de reserva de libros, reporte las novedades de los trabajadores afiliados, entre muchas opciones más. Entérese de los programas y de los beneficios en los portales Personas, Empresas y Nuestra organización

**Periódico el informador**  
Una publicación de Comfama Teléfono 5105195  
A.A. 51458 de Medellín  
elinformador@comfama.com.co  
www.comfama.com

**Consejo Directivo**  
Presidente Carlos Posada Uribe  
Vicepresidente Primero Juan Carlos Ospina G.  
Vicepresidente Segundo Rubén Darío Gómez H.  
**Principales:** Jorge Ignacio Acevedo Z./Juan Carlos Beltrán C./Juan David Vieira F./José Vicente Cálad G./

Guillermo Romero A./Hernán Ceballos M./Gerardo de Jesús Sánchez Z.  
**Suplentes:** Luz Marina Velásquez V./Marino Montoya H./Juan Rafael Arango P./Álvaro Jairo Hincapié V./Henry Vélez O./Liliana María Vélez G./Luis Fernando Cadavid M./Octavio Amaya G./Jaime Albeiro Martínez Mx **Directora:** María Inés Res-

CON TODOS Y PARA EL BIEN DE TODOS

Así reza la fórmula del amor triunfante que le proponía a su pueblo, el 26 de noviembre de 1891, el humanista José Martí. Recurro a ella no solo porque pasados 122 años aún es vigente, sino porque refleja el espíritu de lo que hoy nos une a los gobiernos local, regional y nacional en la búsqueda de la salida a la crisis sistémica de la salud en Colombia. Con todos y para el bien de todos es el triunfo de la inteligencia colectiva sobre la individual, y es el triunfo del bien general sobre el bien particular. Indudablemente. Con todos y para el bien de todos resume la fórmula que puede sostener los niveles de aseguramiento logrados, cumplir con la universalización de la cobertura y permitir el acceso a la salud como un derecho constitucional del conjunto de la población. Ministerio de Salud y de las superintendencias de Salud y del Subsidio Familiar con la búsqueda permanente de la confianza de un pueblo en sus gobernantes. Con todos y para el bien de todos refleja la dimensión moral de la dirigencia empresarial al apostarle a la solución de los grandes problemas de nuestra sociedad y es, además, el instrumento que le permite a la sociedad privada tener una agenda de equidad.

Con todos y para el bien de todos sintetiza el ideal que como valor tiene Comfama al ejecutar acciones que mejoran las condiciones de vida, porque estas al mismo tiempo son causa y consecuencia de una vida sana.

Por todo esto, vale la pena volver a José Martí y escuchar otra de sus lecciones magistrales: "De mala humanidad no se pueden hacer buenas instituciones".

"De mala humanidad no se pueden hacer buenas instituciones". José Martí.

*María Inés Restrepo de Arango*  
Directora de Comfama

trepo de Arango. **Redacción:** Unidad de Comunicaciones Comfama. **Editoras:** Natalia Mesa J. Diana Lucía Botero S **Fotografías:** Unidad de Comunicaciones Comfama/El Colombiano/Fotoeditores/www.Shutterstock.com/raulobon.com/Confiar **Corrección de textos:** Comunicación **Foto portada:** Silleta 3/Comfa-

ma Parque Arví. **Diseño, preimpresión e impresión:** El Colombiano. **Circulación:** 300.000 ejemplares.

**Rediseño**  
Tomás Saldarriaga V.  
Alejandra Echeverri S.

AHORRO LO QUE SUEÑO

"Ahorrar no es guardar lo que a uno le sobra, sino lo que uno desea: Ahorro lo que sueño"

(Testimonio de un niño participante del Programa Ahorro Escolar, de la Fundación Confiar).



Por: Oswaldo León Castaño

El ahorro es una práctica habitual y permanente en la que se reserva algo del gasto ordinario o se aplaza una satisfacción inmediata para la posterior realización de un sueño. Cuando ahorramos estamos ejerciendo nuestra propia autonomía, a partir de una práctica que más allá de la satisfacción que nos otorga, permite asumir con responsabilidad nuestras decisiones, moderar los gastos, definir prioridades, tomar distancia frente al consumismo, controlar el endeudamiento excesivo y disfrutar de opciones, a las que seguramente no podríamos acceder de otra manera. No basta con tener sueños, es nece-

sario concretar cómo los vamos a hacer y cumplir. Por eso es fundamental fomentar la cultura del ahorro entre los niños y jóvenes como un hábito cotidiano y una disciplina de vida, que nos facilite ahorrar desde nuestras posibilidades y construir un mejor futuro.

Esta práctica lleva implícita una reflexión acerca del sentido del dinero; el consumo responsable y el beneficio real de la inversión, que trasciende la inmediatez individualista y los implacables ofrecimientos del mercado que conducen al consumismo de objetos innecesarios. El ahorro nos lleva a obtener una satisfacción de un mayor alcance a partir de la interacción consigo mismo, con otros y con la comunidad; es una búsqueda del bien común desde el ejercicio de la autonomía y la ciudadana-

nía, el cuidado de los recursos y la autogestión. No se trata solo de acumular individualmente, su objetivo es la organización de las pequeñas economías con miras a que las personas tengan acceso a la recreación, el descanso y las oportunidades de bienestar que ofrece el medio.

postura de vida, una acción concreta basada en el aprendizaje de la moderación en el gasto, la prudencia y la templanza frente al consumismo; en la laboriosidad, el trabajo en equipo y las relaciones solidarias y en la previsión frente a las tantas situaciones inesperadas.

Pero el ahorro, y más cuando se promueve entre niños y jóvenes, debe permear otras esferas sociales, como el ahorro del agua, la energía y los recursos naturales, incluso de las agresiones y los malos tratos, restricciones que en el inmediato y largo plazo posibilitarán el disfrute de un mejor medio ambiente y de lazos de amistad más fuertes.

"El ahorro debe permear otras esferas sociales, como el ahorro de los recursos naturales"

El ahorro como cultura es una actitud diferente frente al modelo económico preponderante, reflejada en las formas de pensar, actuar y ser en sociedad; es un hábito que se vuelve una

Por el contrario, es necesario derrochar otras cosas como el afecto, el amor, los abrazos, el sentir cerca al otro y sentirnos parte de una misma comunidad

CARICATURA Por: Mico



ENVÍENOS SUS MENSAJES A elinformador@comfama.com.co

EL LECTOR PREGUNTA

Victor O. Hincapié G./PICSAS Ingenieros civiles  
Estoy interesado en conocer horarios e información adicional que me puedan facilitar acerca del Club de conversación en inglés. Los felicito por esta innovación".

EL INFORMADOR RESPONDE

Este curso corto tiene una duración de dos horas, se ofrece para un grupo máximo de 20 personas y su principal objetivo es practicar y ejercitar la habilidad comunicativa en inglés, por medio de la conversación dirigida.

En cada sesión se abordan temas de interés general, en los cuales se incluyen tips lingüísticos, ejercicios didácticos y se concluye con una evaluación. En la sede Comfama Los Molinos, el Club se reúne los domingos a las 12:00 m. Como la venta se da por boleta, es decir, solo se paga la sesión a la que se asiste, las primeras 20 personas que lleguen

son las que acceden al curso. No obstante, si la demanda lo exige, se abrirán nuevos horarios.

Vicente Córdoba/Radio Litoral

"Expreso mis más sinceros agradecimientos a Comfama por brindarme la oportunidad de disfrutar de una celebración del Día del periodista totalmente diferente. Tuve la oportunidad de conocer Arví, un sitio paradisíaco. en el que se pierde la noción del tiempo. Disfruté de una oferta académica inesperada para quienes como yo, desde la provincia, llevábamos tanto tiempo soñando con la posibilidad de conocer, dialogar, compartir y disfrutar de las historias y geniales irreverencias de tres íconos de la caricatura: Vlado, Mico y Betto. Valió la pena esta invitación. Creo que los compañeros periodistas de Urabá que también tuvieron el privilegio de asistir coincidirán conmigo en que como seres humanos y como periodistas estamos en deuda con Comfama. Dios les pague"

# EL FUTURO ESTÁ EN URABÁ

La Clínica Panamericana y otros megaproyectos abren un abanico de posibilidades para la región. Entrevista a 3 personas influyentes en el desarrollo.

Por: Maricielo Ramírez Molina



**Francisco Martínez Restrepo**

Gerente Arquitectura y Concreto

1. Es un indicador de que la modernidad llegó. Desde hace muchos años los urababenses han soñado con una clínica como esta y, finalmente, será una realidad. El esquema de atención se realizará con la calidad y los recursos que nunca se han visto en la zona. Es un modelo que se puede replicar en cualquier región de Colombia, por ejemplo, que los hospitales sean operados mediante una sociedad que compre a los mejores precios y que tenga las mejores prácticas, además de eficiencia en el manejo de los recursos, lo cual redundaría en beneficio de toda la cadena.

2. A Urabá no le falta sino una mejor conexión con el interior, que la vía esté en buen estado y que sea confiable para los transportadores de carga. Siempre se ha hablado del futuro de Urabá y cada día ese futuro es más factible y cercano.



**Jorge Penagos Garcés**

Gerente General Clínica Panamericana

1. El aporte al desarrollo de la región es gigantesco. Muchas empresas restringían su presencia en la zona por falta de una infraestructura hospitalaria que soportará su operación y la seguridad social y médica de sus empleados. Esta es la obra social más importante de Urabá y está a la altura de las mejores clínicas. Fuera de Medellín y de Rionegro, no existe en Antioquia una clínica como la que estamos construyendo.

2. En paz, con una comunidad próspera que sepa aprovechar las ventajas de esta tierra fértil y prodigiosa. Sueño con una completa conexión vial y con un gran puerto no de transición como el de Buenaventura- alrededor del cual se asientan grandes industrias. Creo y le apuesto al desarrollo de esta región, desde que tenía cinco años escuchaba a mi papá decir: "¡Urabá será el futuro de Colombia!". Esto lo veo cada vez más cerca.



**Jaime Henríquez Gallo**

Empresario

1. Es el proyecto más importante que se haya llevado a cabo en Urabá en los últimos 50 años. Permitirá suplir el gran déficit de atención en salud en los niveles de alta complejidad. Es un gran orgullo para la región porque dará solución a problemas gravísimos que no habían sido resueltos en años.

"Este es el momento de Urabá, es ahora o nunca"

2. Me la sueño construyendo un nuevo concepto de región, con aliados como Comfama. Así mismo, vinculando socios estratégicos que hagan grandes apuestas en pro del desarrollo regional desde diferentes áreas de la economía. Este es el momento de Urabá, es ahora o nunca



## URABÁ EN CIFRAS



610.846 habitantes tiene la región, según las proyecciones del Dane para el 2012.



3% de crecimiento urbano acelerado en relación con ciudades como Montería (1,5%).



498 kilómetros de costas ubican a Antioquia como el segundo departamento colombiano con mayor territorio costero en el Caribe.

Proyecto integral de Urabá, Gobernación de Antioquia 2012-2015.

# ES IMPOSIBLE HACER UNA CASA DE SU BOLSILLO

Por: Juan Camilo Fuentes

522 familias tienen vivienda nueva, en nueve municipios antioqueños afectados por el invierno.

Nubia de Jesús Parra Buriticá nunca olvidará el crudo invierno del 2010. El 15 de diciembre en la noche, un fuerte aguacero desbordó los canales de la vereda Carepita Promexcol, de Carepa. Su casa, construida con "palito parado, plásticos, tablas y zinc", se estropeó con el agua que les llegaba hasta las rodillas a ella, a su esposo y a sus nietos, describe.

"Sin tener a donde ir y con el firme propósito de salir adelante"

Año tras año, las lluvias arrecian y generan múltiples inundaciones en la vereda. Las de finales del 2010 fueron las que provocaron más tragedias. Las precarias construcciones quedaron en pésimo estado, muchas familias se albergaron en los colegios del sector, otras se fueron para siempre del lugar, y unas restantes de quedaron en sus casas, expuestas a diferentes enfermedades.

Sin tener a donde ir, y con el firme propósito de salir adelante,

la familia de Nubia sobrellevó la situación con el sueldo de su esposo Luis Carlos, trabajador bananero en la Finca Bellavista. Sin embargo, todas las acciones encaminadas a reparar su vivienda eran pañitos de agua tibia, pues como él afirma: "Para uno es imposible hacer una casa de su bolsillo; si a veces nos vemos apurados para mantenernos con un sueldo, mucho menos vamos a tener para construir una vivienda digna".

Hoy, luego de más de dos años del episodio, esta familia recuperó la esperanza. Recibieron una casa como parte del proyecto de dotación de vivienda nueva rural para los afectados por el invierno, que gerenció Comfama con recursos del Banco Agrario y que tuvo acompañamiento de la Gobernación de Antioquia y las administraciones locales de los nueve municipios intervenidos. En sus 52 años, Nubia nunca tuvo posibilidad de habitar un hogar digno y hecho en óptimos materiales. Ahora lo disfruta y quiere "echar pa'lante con su familia", montar un "ventorrillo"-tienda de barrio- para percibir unos ingresos adicionales y, a futuro, hacerle alguna ampliación a la construcción



Nubia vive con sus nietos Luis Carlos e Idomar Andrés, de 10 y 7 años. Ella se hizo cargo de ellos desde que nacieron

## Resultados de una buena gestión

522 viviendas de interés prioritario -VIP- construyó Comfama con recursos del Banco Agrario de Colombia y el apoyo de la Gobernación de Antioquia y las alcaldías de los nueve municipios.

264 soluciones de vivienda recibió Turbo, municipio con el mayor número de casas, el 50,57 por ciento del total del proyecto. Las 258 casas restantes se distribuyeron así: Ciudad Bolívar, 16; Titiribí, 9; Sonsón, 11; Toledo, 29; Apartadó, 7; Carepa, 68; Necoclí, 52; y Vigía del Fuerte, 66.



2.100 es el número de personas beneficiadas con la entrega de las casas.

350 empleos directos generó el proyecto en Antioquia, de los cuales 270 fueron en Urabá.

# “ESTE PARQUE ES UN NIVELAZO... ¡ESPECTACULAR!”

Ágatha Ruiz de la Prada, la diseñadora que ha conquistado las pasarelas del mundo con sus explosiones de color, se dejó seducir por la belleza natural y arquitectónica de Comfama Parque Arví.

Por: Andres Jaramillo Gómez

Su presencia impactó desde el primer segundo. Un buzo azul eléctrico con bolas rojas, un pantalón capri de corazones verdes, medias fucsia, un bolso con corazones -también fucsia- y un par de baletas con manchas rojas, azules y naranjas. Su cabello, esta vez sin un gran accesorio pero sí con ondas, completó el atuendo que mejor describe a la diseñadora española Ágatha Ruiz de la Prada.

En su más reciente viaje a Medellín, por iniciativa de Distrihogar, aceptó la invitación a conocer Comfama Parque Arví. Lo hizo de la mejor manera: viajó en Metrocable, se subió al bus de Comfama y anduvo por los sitios más representativos de la reserva, los cuales describió como “modernos, ecológicos y vanguardistas”.

Sus ojos expectantes y la sorpresa de conocer un lugar único, marcaron el compás de la marcha por la silleta número tres, que se diseñó con una gran flor en el centro en su honor; por Aventura Comfama y La Guaca.

En este último lugar compartió con la gente común sus experiencias y disfrutó de un picnic al aire libre. Fue la oportunidad de conversar con mujeres artesanas, estudiantes de diseño, cultivadoras de flores y con los futuros silleteros de Santa Elena. Una experiencia que en sus palabras fue “impresionante y un lujo!”.

## LA REVOLUCIÓN ECOLÓGICA

“Los temas ambientales han sido para mí una obsesión. Espero que la próxima revolución de la moda sea ecológica; que las telas, la materia prima o cualquiera de los eslabones de la cadena tengan implícito el manejo ambiental. Este parque es un gran ejemplo de esa revolución a la que me refiero: está pensado, diseñado y operado bajo el concepto de honrar y amar la ecología. Al paisajismo y a la arquitectura le doy un 10. Todo lo tenéis genial. Este parque es la maravilla de las maravillas”, expresó Ágatha reiteradamente.



“Los temas ambientales han sido para mí una obsesión”.



En el picnic con Felipe Mejía, Subdirector de Comfama



Invitó a los silleteritos a posar con ella

# FÍJESE BIEN DONDE PISA

Por: Carlos Restrepo

Entre 1990 y 2013 se registraron 10.253 víctimas de minas antipersona en Colombia, de las cuales 3.895 son civiles.

El 4 de abril de cada año se conmemora el día internacional de las Naciones Unidas para la sensibilización sobre minas terrestres y la asistencia contra las minas. el informador trae a escena este acontecimiento con el ánimo de orientar a la población para que tome las precauciones del caso y de hacer un llamado a los violentos para que desistan del uso de esta arma que puede ser letal. Cada número y enunciado de este texto, además de alertar acerca de la complejidad del tema, se convierte en una radiografía de las víctimas. El respeto y la admiración por quienes superan el infortunado paso por un campo minado

## AFECTACIÓN MUNDIAL

La convención de Ottawa (1997) prohíbe el uso, distribución y fabricación de minas antipersona. Los países más afectados son Camboya, Angola, Bosnia-Herzegovina, Afganistán, El Salvador, Nicaragua, Colombia, Perú, Sudán, Mozambique, Somalia, Irak y Sahara Occidental. 37 Estados aún no adoptan este acuerdo.

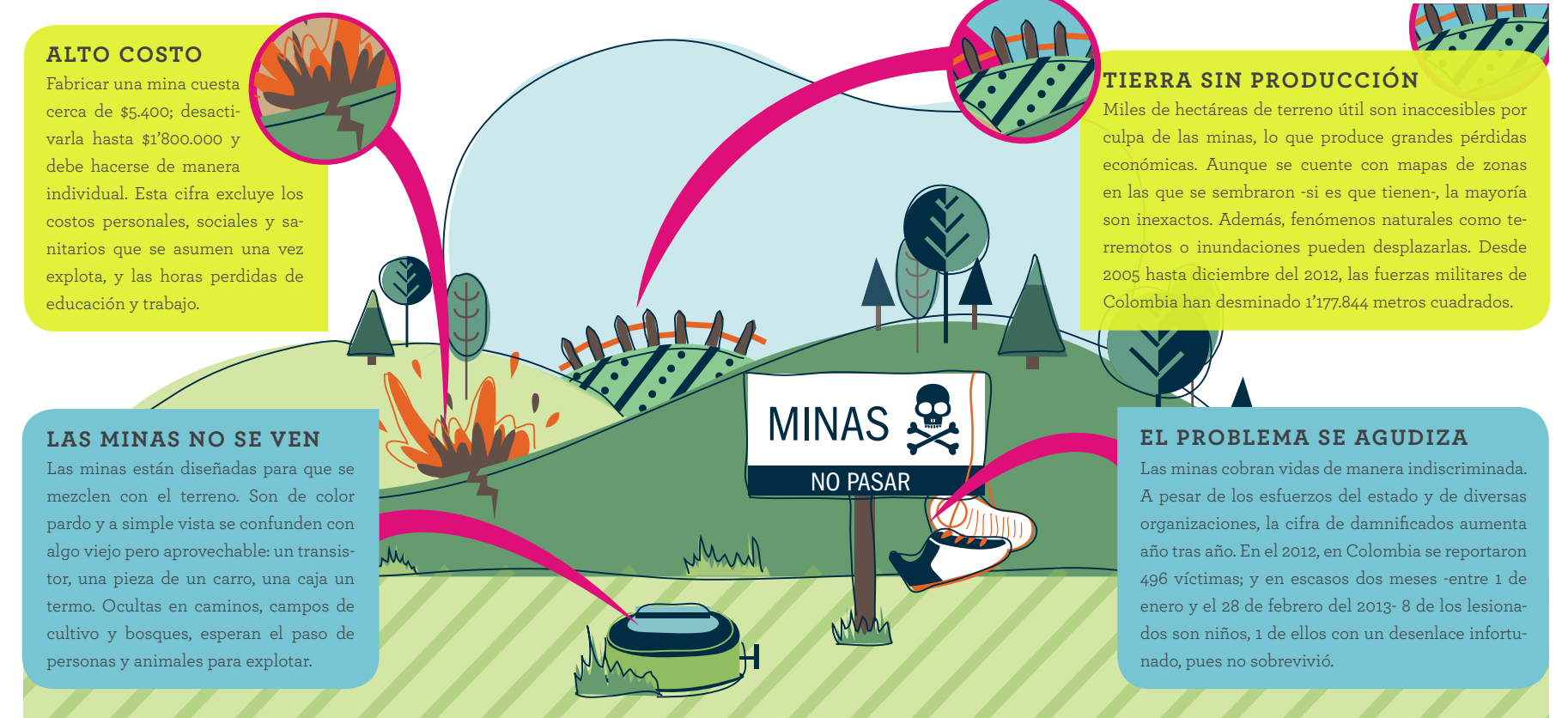

Actividades en el momento del accidente	Departamentos y porcentaje de víctimas	Víctimas, últimos 5 años
<ul style="list-style-type: none"> <li>Fuerza P.   60%</li> <li>Sin info.   20%</li> <li>Tránsito   9%</li> <li>Otro   6%</li> </ul>	<ul style="list-style-type: none"> <li>Antioquia   27%</li> <li>Meta   10%</li> <li>Caquetá   8%</li> <li>N. Santander   7%</li> </ul>	<ul style="list-style-type: none"> <li>748 2009 496 2012</li> <li>552 2010 71 2013</li> <li>549 2011</li> </ul>

# GUATAPÉ

## PARA ESTAR EN FAMILIA



La temperatura promedio del parque es de 19 grados centígrados

A 73 kilómetros de Medellín y a dos kilómetros de la cabecera del municipio está el parque recreativo Comfama Guatapé.

El embalse, el gran complejo hidroeléctrico que EPM construyó en 2.262 hectáreas de tierra, es el punto de referencia para llegar a este espacio natural en el Oriente antioqueño. Acepte la invitación a pasar un día inolvidable y participe de los circuitos de retos, las competencias extremas o las actividades náuticas en kayaks, triciclos y bicicletas acuáticas.

Toda la programación contará con el acompañamiento de instructores, quienes lo orientarán para que su experiencia sea segura y placentera. Los atractivos ecológicos y ambientales del parque ha-

cen que sea el lugar ideal para descansar y compartir en familia. Cuenta con senderos ecológicos, miradores, implementos para la pesca y kioscos con asaderos equipados con leña para que se prepare un delicioso sancocho o asado

### LA CITA:

El domingo 21 de abril, desde las 11:00 a.m. El parque abre sus puertas desde las 9:30 a.m.

### ¿QUÉ HAY QUE LLEVAR?

La mejor energía y disposición para divertirse al máximo y sonreír todo el tiempo



La piedra del Peñol



Típica casa de Guatapé

# PLANES



### Recorridos por Antioquia Nuevos destinos para el fin de semana.

Cocorná. Del 20 al 21 de abril y del 18 al 19 de mayo. Cañón del Río Claro. Del 27 al 28 de abril. La Pintada. Del 13 al 14 de abril y del 4 al 5 de mayo. Puerto Triunfo. Del 13 al 14 de abril y del 25 al 26 de mayo. San Jerónimo. Del 6 al 7 de abril y del 18 al 19 de mayo.



### Planes de un día. Día de campo en Comfama Parque Arví.

Salidas: 21 de abril y 19 de mayo. Ciclo turismo por La Ceja. Salida: 14 de abril. Ruta verde: El Peñol y Guatapé. Salidas: 14 de abril y 26 de mayo. Cocorná. Salidas: 7 de abril y 5 de mayo. San Pedro de los Milagros. Salida: 10 de junio. Ruta de las frutas: Santa Fe de Antioquia, San Jerónimo y Sopetrán. Salidas: 14 de abril y 19 de mayo. Ruta de la miel, el carbón y la arriería: Andes, Hispania y Jardín. Salidas: 14 de abril y 19 de mayo. Ruta de los embalses: Gómez Plata, Carolina del Príncipe y Guadalupe. Salidas: 28 de abril y 30 de junio. Río Claro. Salidas: 7 de abril y 16 de junio. Hacienda Nápoles. Puerto Triunfo. Salidas: 21 de abril y 26 de mayo. Ruta del carriel: Jericó. Salidas: 19 de mayo y 14 de junio.



### Excursiones familiares, vía terrestre.

Boyacá. Del 13 al 19 de mayo. Cartagena. Del 30 de abril al 5 de mayo. Coveñas. Del 10 al 13 de mayo y del 31 de mayo al 3 de junio.



### Para las empresas en Urabá. Día de sol a Necoclí.

Incluye transporte en bus, alimentación, estadía en el hotel de su preferencia y guía acompañante. Opcional: actividades recreativas. Capurganá. Incluye transporte en lancha, alimentación, estadía en el hotel de su preferencia y guía acompañante. Opcional: actividades recreativas o espectáculos nocturnos.



San Andrés. Salida en excursión: del 16 al 21 de abril. Convenio con los hoteles Sol Caribe y Decameron.

Informes en Urabá en el teléfono 215 65 80 o en el correo electrónico [mpalacio@comfama.com.co](mailto:mpalacio@comfama.com.co).